



広報

みなみとうま

3

2011/平成23年
No.63



泣き虫鬼を追い払え

2月3日は節分。小高幼稚園では「豆まき役」と手作りの面をかぶった「鬼役」に分かれて豆まきを行いました。園児たちは、節分の由来を聞いたあと、心の中にある「泣き虫鬼」や「いじわる鬼」などを追い払おうと「鬼は外」と元気よく声を張り上げながら豆をまいていました。

CONTENTS

広報アンケート結果	2
ごみの出し方が変わります	4
マナビイ通信	6
図書館だより	9
Town Topics	10
緊急雇用事業	15
くらしの情報	16



毎月1日発行の
広報
みなみそつま

満足度調査結果

アンケート結果がまとまりました

市では、文字の大きさや写真の数など「広報みなみそつま」について調査したアンケートをまとめましたので、その結果をお知らせします。

問合せ **すぐにやります課 ☎245 2 3 8**

調査の概要

12月15日号の「広報みなみそつま」お知らせ版にアンケート項目と郵送料がかからない回答用のがきを掲載しました。

また、回答率の向上を図るため、市ホームページと携帯電話のモバイルサイトにも同様の項目を掲載し、簡単に回答できるようにしました。

調査期間
 平成22年12月15日～1月14日

携帯電話 6件
 ホームページ 21件
 はがき 193件

回答総数 220件

読んでいますか

「詳しく読んでいます」と「だいたい読んでいます」を合わせると80%を超え、よく読んでいただいているようです。また「必要などころだけ読んでいます」は、70代以上の13%に対し、20代以下では50%と若い年代ほど高い傾向にあります。

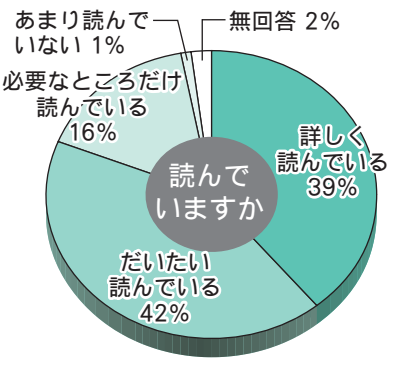

全体の印象

全体の印象は「読みやすい」と「ふつう」を合わせると90%を占め、おおむね好印象を持たれているようです。しかし「読みにくい」と回答された方もおり、紙面のレイアウトや分かりやすいタイトルを付けるなど、読みやすい紙面づくりに工夫が必要と考えます。

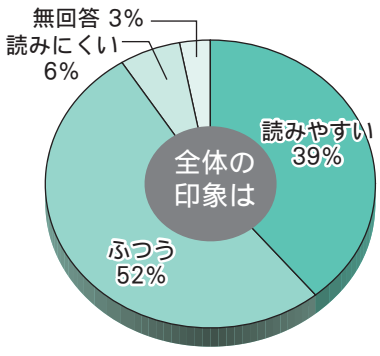

文字の大きさ

文字の大きさは、全ての年代で85%以上の方が「ちょうど良い」と回答していました。しかし、20代以下を除く年代では「小さすぎる」との回答があり、特に40代では約15%が小さすぎると感じているようです。

写真の数

写真の数は、約80%の方が「ちょうど良い」と回答している一方で、「多すぎる」や「少なすぎる」といった回答もありました。これは、写真が一枚もない文字だけのページが影響しているものと考えます。

また、市の事業やイベントなどを写真で紹介する「タウントピックス」は、カラーページということもあり、楽しみにしている方も多くいます。寄せられた意見の中には、撮影のアドバイザーなどもあり、これからも皆さんの心に留まる写真の掲載に努力していきます。

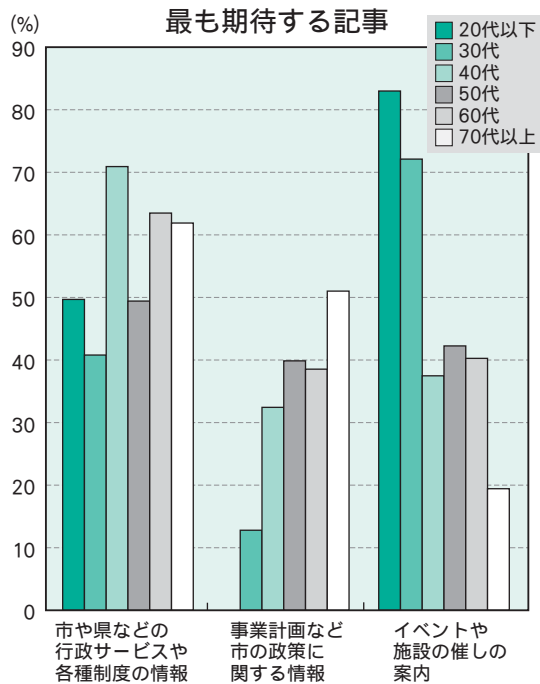

よく読んでいる記事と最も期待する記事

全ての年代において「その時々の特集」と「くらしの情報」が、よく読んでいる記事として回答され、皆さんの関心の高さが表れています。また、最も期待する記事では「市や県などの行政サービスや各種制度の情報」と「イベントや施設の催しの案内」の回答が多い結果になっています。

よく読んでいる記事

	1 位	2 位	3 位
20代以下	時々の特集	タウンピックス	くらしの情報
30代	時々の特集	くらしの情報	タウンピックス
40代	時々の特集	くらしの情報	すこやか NEWS
50代	くらしの情報	時々の特集	タウンピックス
60代	時々の特集	くらしの情報	すこやか NEWS
70代以上	時々の特集	くらしの情報	タウンピックス

これからの広報紙は

今回のアンケート調査の回答状況を見ると、年代が高くなるほど回答者も多くなっており、広報みなみそうまを読んでいる方の割合は回答状況と同じと考えられます。特に20代・30代の若い世代の皆さんに興味を持って読んでいただける広報紙づくりを目指さなければなりません。

このことから、最も期待される記事に挙げられた「市や県などの行政サービスや各種制度の情報」や「イベントや施設の催しの案内」などの掲載はもちろん、地域の話や興味を持っていただける企画などを掲載し、魅力ある広報紙を目指します。また、広報紙の基本である「中学生が読んで分かる」文章の作成に心掛けるとともに、写真やグラフ、イラストなどを効果的に活用して視覚的にも分かりやすい紙面。

さらに紙面のレイアウトはもちろん、文字の大きさや専門用語、役所言葉などに注意しながら読みやすい紙面づくりを心掛けます。



アンケートの詳細は、市ホームページをご覧ください。

満足度

今回のアンケートでは、新たに「満足度」を調査したところ、100点から0点までの幅広い評価をいただき、平均すると75点の評価をいただきました。満足度は、自分がおもしろいと思っているラーメンが他の人はおもしろくないと感じるように、全ての人が100%満足するものではないと思っています。しかし、皆さんから100点の評価をいただけるよう努めていきます。

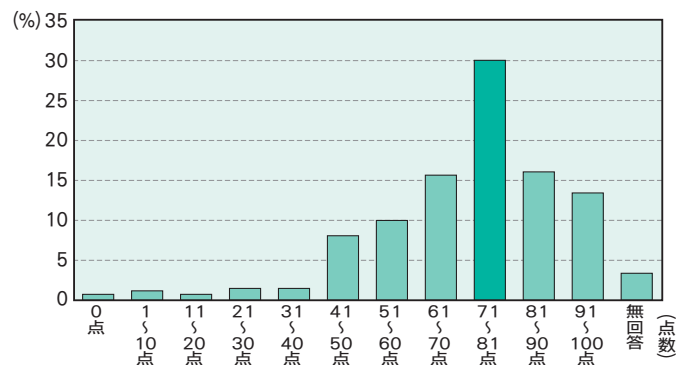

寄せられた意見

- 非常に読み易く、バランスのとれた編集だと思います。高齢者にも分かりやすい広報記事で、今後も頑張ってくださいと思います。
- 紙の質がかたく扱いにくい。
- これからも楽しい記事を作ってください。広報が来るのを待っています。
- 記事のレイアウトをたまに変えてほしい。

4月1日から ごみの出し方が 変わります

問合せ
市民生活部環境衛生課 ☎245231
小高区市民生活課 ☎446713
鹿島区市民生活課 ☎462113



化粧品びんを資源収集します

これまで燃えないごみとして収集していた「化粧品びん」は、リサイクル可能な素材に変更されたため、飲料・食料用のガラスびんと同じく「びん類」として収集します。なお、乳白色のびんは「燃えないごみ」へ出してくだ
さい。

- ・ふたをはずして中身を出して軽く水洗いしてください。
- （プラスチック製のふたは「燃えるごみ」）
- （金属製のふたは「燃えないごみ」へ）
- ・ラベルはそのままでもかまいません。
- ・運ぶときに使った紙袋などは必ず持ち帰ってください。

小高区 資源ごみ集積所内の回収容器へ
鹿島区 リサイクルステーション内の回収容器へ
原町区 ごみ集積所に配付される青色の回収容器へ

燃えないごみの 収集日を変更します

小高区

クリーン原町センターでのごみの受け入れ量を平準化するため、燃えないごみの収集日を変更します。

東地区 第3水曜日 ↓ **第1水曜日**
西地区 第2水曜日 ↓ **第4水曜日**

鹿島区

資源物の分別が徹底されたことにより燃えないごみが減少していることから、燃えないごみの収集回数を月2回から「月1回」に変更します。

鹿島・真野地区 第1・3水曜日 ↓ **第1水曜日**
八沢・上真野地区 第2・4水曜日 ↓ **第4水曜日**

祝日の関係で変更になる場合があります。

家庭ごみ収集カレンダー ごみ減量ガイドブックを配布します

広報みなみそうま3月15日号に併せて配布します。

なお、隣組に未加入のアパート・マンションなどを経営または管理されている方で、まとまった枚数を必要とされる場合は、環境衛生課または各区役所市民生活課までお越しください。

ガイドブックを参考に、ごみの適正な排出にご協力ください。



▲とても役立つガイドブック



ごみ減量とリサイクルの推進に

報奨金制度をご利用ください

資源ごみ回収報奨金制度

身近なリサイクル活動

市では、ごみの減量とリサイクルを推進するため「資源ごみ回収団体」として届出した団体に報奨金を交付しています。

資源ごみ回収団体は、家庭から出る新聞紙や雑誌、段ボールなどの古紙をはじめ、空き缶や空きびんなど「リサイクル可能」な資源ごみを自動的に回収し、資源回収業者に引き渡す活動を行います。

対象になる団体

子供会や老人会、行政区などの団体で10人以上の会員を有する団体

報奨金額

資源ごみ回収量

1キログラム当たり 5円

登録先

小高区・鹿島区

原町区 市民生活課生活環境係
環境衛生課環境保全係

みんなで楽しく

婦人会の活動資金に

大甕婦人会では、毎年12月に資源ごみを回収し、市から報奨金をいただいています。

この報奨金を活用して、婦人会定期総会をはじめ、研修会や相馬野馬追盆踊りパレード、大甕地区夏まつり大会などの活動資金に役立てています。

資源ごみを回収するというと、大変なイメージですが、地域の皆さんとのコミュニケーションを楽しみながら活動するとともに、婦人会の存在価値を高めています。



大甕婦人会会長
志賀ゆかりさん



▲報奨金の一部は夏まつりの活動資金に

生ごみ処理容器設置報奨金制度

家庭から出る生ごみを「たい肥化」して有効利用を図るとともに、ごみの量を減らすことができることから、生ごみ処理容器を購入して設置された方に報奨金を交付しています。

処理容器は、コンポスト容器のほかに電気式生ごみ処理機も対象になり、集合住宅のベランダなどちょっとしたスペースにも設置することができます。

交付条件

- ・市内に住所を有し居住している方
- ・容器または処理機を自宅に設置できる方

申請方法

容器または処理機を購入した後で「報奨金交付申請書」に右表の書類を添付して提出してください。

申請先

小高区・鹿島区 市民生活課生活環境係
原町区 環境衛生課環境保全係

	生ごみコンポスト化容器	電気式生ごみ処理機
対象基数	1世帯当たり 5年以内に2基まで (購入価格2,000円 以上の容器)	1世帯当たり 5年以内に1基まで (購入価格2,000円 以上の容器)
報奨金	1基につき 購入価格の2分の1 (限度額3,000円まで) ※100円未満切捨	⑩購入価格の2分の1 (限度額30,000円まで) ※100円未満切捨
必要な書類など	<ul style="list-style-type: none"> ・印鑑 ・領収書の写し ・振込先の預貯金通帳 (本人名義のもの) ・設置状況が分かる写真 	<ul style="list-style-type: none"> ・印鑑 ・領収書の写し ・振込先の預貯金通帳 (本人名義のもの) ・設置状況が分かる写真 ・カタログか取扱説明書 ・メーカー保証書の写し

⑩ディスポーザー類は対象にならない場合がありますので、事前にご相談ください。

市民生活部環境衛生課 ☎24 5231 小高区市民生活課 ☎44 6713 鹿島区市民生活課 ☎46 2113



学びたい 心のカギが未来をひらく

マナビレポート

考古学プチサロン (2月5日開催)

徹底解明！
国史跡・桜井古墳①



桜井古墳から実際に出土し、修復された土器を見ながら、スライドを使って詳しい説明を受けました。

◆考古学プチサロン
「徹底解明！」
国史跡・桜井古墳②」

桜井古墳を中心とする桜井古墳群から出土した資料などから、古墳時代の様相を紹介します。

とき 3月5日(土)
13時30分～15時

講師 荒淑人主任文化財主事



ご案内

南相馬市博物館

申込先・問合せ
☎236421

◆博物館講座

「生き物と共生する
農業②」

生き物ブランド米を活用したお菓子や食料品、飲料について紹介します。

とき 3月19日(土)
13時30分～15時30分

講師 稲葉修学芸員

第三巻 資料編Ⅰ 原町市史 「考古」を 刊行しました



市では『原町市史第三巻資料編Ⅰ「考古」』を1月に刊行しました。

原始・古代の人々の生活は、大地に残された遺跡から知ることが出来ます。原町区内の遺跡発掘調査の成果を基に、祖先の生き方を復元した1冊となっています。

販売価格 1冊6,000円

3月までに予約された方は10%割引の5,400円で販売します。

申込方法

はがきや電話、電子メールでお申し込みください。
また、送付を希望される場合の送料は実費負担となり、原町市史取扱書店から発送します。

これまで、刊行された原町市史も、この機会にお求めください。

第4巻	資料編2	古代・中世	5,000円
第5巻	資料編3	近世	5,000円
第8巻	特別編1	自然	6,000円
第9巻	特別編2	民俗	5,000円
第10巻	特別編3	野馬追	6,000円
第11巻	特別編4	旧町村史	5,000円

申込先・問合せ
〒975-0051
南相馬市原町区牛来字
南相馬市博物館市史編さん係
☎237300 FAX246933
電子メール shishihensan@city.minamisoma.lg.jp

学びから夢を生み出す市民カレッジ!!

募集します

市民カレッジリーダー

10人

サポーター

20人

市民カレッジは「手作りの生涯学習の場」として、平成20年度から事業を推進しています。市民が自ら創り上げる市民カレッジに、ご参加ください。

市民カレッジリーダーは

市民カレッジの自主企画講座の運営や市民の自主的な学習活動を支援するため、情報提供や相談などに応じるボランティアスタッフです。

サポーターは

市民カレッジ講座を開催する会場の準備や受付などを、お手伝いするボランティアスタッフです。

募集期間 3月2日(水)～

募集人員

市民カレッジリーダー 10人

サポーター 20人

応募方法

応募用紙に必要事項を記入し、生涯学習課生涯学習推進係（市文化センター5階）の窓口へご持参ください。

なお、ファクスや郵送、電子メールでも申込みできます。

市民カレッジって何？

南相馬市には大学などの高等教育機関が充実していない環境にあります。

でも「何かを学びたい！」という意欲がある方はたくさんいるはず。

市民のニーズに応えられる、上質な学びを市民の皆さん自身が企画し、学ぶ意欲を持った市民の皆さんに提供するのが市民カレッジです。

応募用紙の配布場所

- ・さくらホール
- ・浮舟文化会館

・原町区各生涯学習センター

・中央図書館

・市民情報交流センター

応募先・問合せ

〒975-10012

原町区三島町二丁目45番地

生涯学習課生涯学習推進係

☎ 0245249 FAX 023013

電子メール

shogaigakushu@

city.minamisoma.lg.jp

第1弾



宇宙のふしぎ
～夜空の宝石箱を開けてみよう～
講師 大野 裕明氏
（「星の村天文台」台長）

第2弾



『としょかん』ってなんだろう?!
講師 根本 彰氏
（東京大学大学院教育研究科教授）

平成22年度 市民カレッジリーダー企画 モデル講座

平成23年度も多くの市民の皆さんに「学ぶことの楽しさ」「集う楽しさ」「地域の魅力」を感じていただくきっかけ作りを展開します。ぜひご期待ください。

第3弾



はじめての『源氏物語』
- 『桐壺』巻を読む -
講師 星山 健氏
（宮城学院女子大学教授）

第5弾



「中村藩の移民導入政策」
講師 岩本 由輝氏
（東北学院大学経済学部教授）

第4弾



南相馬市の古代遺跡が語る最新情報
講師 吉田 秀亨氏
（県文化振興事業団）

よこ だい どう せい てつ い せき 横大道製鉄遺跡が 国史跡に指定されました

小高区飯崎にある横大道遺跡は、約20ヘクタールある遺跡面積のうち、発掘調査によって重要な遺構が発見された約1ヘクタールが「横大道製鉄遺跡」の名称で国史跡に指定されました。



国史跡指定範囲

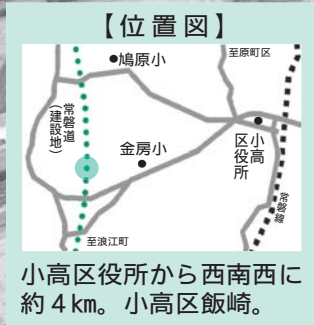

【位置図】

小高区役所から西南西に約4km。小高区飯崎。

全国屈指の 製鉄地帯であった 古代の南相馬市

本市から新地町にかけての範囲は、発掘調査によって製鉄遺跡群が多く存在し、鉄生産の一大拠点であったことが既に明らかになっています。

特に、金沢製鉄遺跡群（現在の原町火力発電所構内）や割田地区製鉄遺跡群（火力発電に伴う石炭灰捨場構内）などは、日本有数の製鉄遺跡として知られています。

これらの遺跡は、7世紀後半ごろから9世紀後半までの約200年の間、砂浜に打ち寄せられた砂鉄を集めて原料とし、木炭を燃料にして鉄を生産していたと考えられています。



▲円形の窪地に密集して見付かった製鉄炉跡



▲史跡の一角に並んで見付かった木炭窯跡

発見された 横大道製鉄遺跡

横大道製鉄遺跡は、常磐自動車道建設に伴う表面調査によって平成9年に発見され、その後の調査で木炭窯跡が見付かり、大規模な製鉄遺跡であることが判明しました。

平成19年度から21年度には、県教育委員会が発掘調査を行い、鉄を生産していた製鉄炉跡や木炭を作っていた木炭窯跡、住居跡などが調査されました。

その中でも平成19年度に確認された「環状遺構」は、内部に複数の縦形炉を構築していることが判明し、全国的にも発見例のない貴重なものであることが評価されました。

東日本初の国史跡へ 全国でも2例目

県教育委員会の発掘調査の結果、製鉄炉跡が10基、木炭窯跡が31基、廃滓場跡などが発見されました。特に、製鉄炉跡や木炭窯跡は良好な状態で残されていること、さらに、これらが古代の鉄生産の特徴を良く示していることなどから、遺跡の重要性が国から評価されました。

また、常磐自動車道を建設する東日本高速道路(株)をはじめ、地権者や地元の方々の理解が得られたことから、2月7日に「国史跡」に指定されました。

製鉄遺跡としての国史跡は全国で2例目であり、東日本では初めて指定されました。

国史跡指定記念 写真パネル展示

市民情報交流センター
とき

3月1日(火)~21日(月)

小高区役所市民ギャラリー
とき

3月23日(水)~4月21日(木)

Library 図書館 だより

中央図書館
☎ 23 7 7 8 9

小高図書館
☎ 44 3 0 4 9

鹿島図書館
☎ 46 5 1 1 6

3月のお休み

- ◆中央図書館◆
14日(月)
- ◆小高図書館◆
2,9,16,23,30日(水)
- ◆鹿島図書館◆
2,9,16,23,30日(水)

3月のおはなし会

- 中央図書館**
おはなしのへや
(0~2歳向け)
とき 10,24日(木)
10時30分
ところ 子ども図書館内
お話コーナー
- おはなし会**
(3歳~小学生向け)
とき 5,19,26日(土)
10時30分
ところ 子ども図書館内
おはなしの蔵
- 小高図書館**
うきふねおはなし会
とき 5日(土)10時
ところ 浮舟文化会館
- 鹿島図書館**
おはなし会
とき 26日(土)
10時30分
ところ 鹿島図書館内



募集します

図書館 ボランティア

中央図書館では、本の整理や館内の美化などに協力していただけるボランティアを募集します。

主な活動内容は、本棚の整理整頓や本の装飾、館内の美化活動、外国語資料の翻訳などです。

希望される方は、ボランティアとして登録します。登録期間は4月から1年間です。

なお、詳細はお問い合わせください。

申込先・問合せ 中央図書館

司書がおすすめ!

この1冊

今回紹介する『日本人へ』と題された本は、ローマ在住の著者が、ここ数年間の日本の政治や外交などを、厳しくも温かく見詰め続けた連載をまとめたものです。

随所に引用される、ローマ帝国の礎を築いたユリウス・カエサルや、50年前の外交官マキアヴェッリの言葉には、現代を生きる私たちも思わず納得させられてしまう名言が数多くあります。



日本人へ
国家と歴史編
塩野七生著
文藝春秋刊



インフォメーション

子ども映画会

とき 3月12日(土)
10時30分~11時30分
ところ 子ども図書館内
おはなしの蔵

今月のラインアップ

- ・14ひきのひっこし
- ・ぐるんばのようちえん



ライブラリーシアター

中央図書館では、毎月映画の上映会を行っています。入場は無料ですので、ぜひご覧ください。

上映会場 マルチメディアホール
開場 13時30分
上映 14時~

3月12日(土)

『藤野行』

監督 恩地日出夫
出演者 市原悦子
石橋蓮司他
原作 村田喜代子

3月26日(土)

『明日へのチケット』

監督 エルマンノ・オルミ
アッバス・キアロスタミ
ケン・ローチ
出演者 カルロ・デッレ・ピアーネ他



Town Topics

タウン トピックス

写真で見る まちの話題

広報みなみそうまの掲載
写真にあなたが写ってい
れば、その写真を差し上
げます。

すぐにやります課
☎ 245238



1月22日 冬まつり inはらまち2011
原町区 「ゆどうふ大食いはらまち大会」(旭公園)

▲湯豆腐を頼張る出場者



2月15日 まちなか児童館
小高区 ひなまつりお楽しみ会

▲語り部の民話に夢中になる児童



2月10日 エーベサロン
鹿島区 「折り紙でおひな様を作ろう」
(まごころセンター)

▲ひな飾りの出来上がりが楽しみ



2月6日 親子もちつき大会
原町区 (高平生涯学習センター)

▲つき立ての紅白餅で団子刺し作り

冬のイベントを楽しむ

各区では、団子刺しやひな飾り作りなどが行われ、参加した
皆さんは、真剣な表情で取り組んでいました。
冬まつり in はらまち2011では、恒例の「ゆどうふ大食い
はらまち大会」が開催され、18人の出場者が「熱い」戦いを繰
り広げました。

小高区生涯学習 フェスティバル

第7回小高区生涯学習フェスティバルは2月5
日、6日の両日、浮舟文化会館で開催されました。

▶華やかなステップで観客を魅了



▲力作ぞろいの展示作品



◀日ごろの練習の成果を披露

フェスティバルでは、書道や俳句、絵手紙などの作品展示のほか、サークル団体の皆さんによる社交ダンスや合唱、民謡などの発表が行われ、来場された皆さんを楽しませていました。



鯨引き(鹿島区:烏崎行政区)



手踊り(鹿島区:川子手踊り保存会)

第6回南相馬市 民俗芸能発表会

第6回南相馬市民俗芸能発表会は2月6日、市民文化会館で行われました。

発表会では、地域で受け継がれてきた民俗芸能が披露され、来場された皆さんは郷土に伝わる文化遺産を堪能しました。



神楽(小高区:小屋木神楽保存会)



宝財踊り(原町区:相馬農業高等学校)



獅子舞(鹿島区:塩崎獅子舞保存会)



田植踊り(小高区:村上田植踊り保存会)



神楽(原町区:石神神楽保存会)

戦場での体験談を語る

* 2月6日

戦場カメラマンの渡部陽一さんを招き「希望ある明日のために」と題した講演会は、鹿島生涯学習センターで行われました。

渡部さんは、戦場で苦しんでいる子どもたちの姿などを映像で紹介するとともに、大きな身振りや手振りを加えながら、独特の語り口で伝えました。



文化財を火災から守れ

* 1月23日

文化財防火デーに合わせた消防訓練は、各区で行われました。

小高区の同慶寺では、消防団による消火訓練の後、水消火器を使った初期消火訓練が行われました。

参加した皆さんは、文化財への防火意識を高め、真剣に取り組んでいました。



伝統楽器の演奏に挑戦

* 1月31日

石神一小で「邦楽教室」が行われ、6年生22人が尺八と琴の演奏に挑戦しました。

尺八は難しいので「音を出す」ことを目標にし、琴は簡単な手ほどきを受け「さくら」を奏でました。

児童は、和楽器の持つ独特の音色や美しさに魅力を感じていました。



税に関する標語コンクール

2月10日「税に関する標語コンクール」の表彰式が市役所で行われました。

このコンクールは、市民の皆さんに税への関心を高めてもらうことを目的に、南相馬市納税推進協議会が毎年行っています。

今年度は、168点の応募があり、審査の結果、最優秀賞1点をはじめ、優秀賞5点、佳作14点が選ばれました。



▲山澤会長から表彰状を受ける大内さん

入選おめでとうございます

最優秀賞に輝いた作品

納税は 市のため 子のため 我家のために
大内 トシ子さん(鹿島区)

優秀賞・佳作に入選した皆さん

優秀賞

佐藤由紀江さん(原町区) 橋本ケイ子さん(鹿島区)
佐々木一成さん(原町区) 鈴木千恵美さん(原町区)
佐藤 知子さん(鹿島区)

佳作

原田 澄子さん(小高区) 佐藤 弘さん(鹿島区)
阿部ゆみ子さん(小高区) 阿部フチ子さん(原町区)
青田 廣さん(原町区) 木幡 公彦さん(原町区)
富樫 哲夫さん(原町区) 佐々木弘美さん(原町区)
豊口 幸子さん(原町区) 佐々木一郎さん(原町区)
千葉 廣光さん(原町区) 白井フミ子さん(鹿島区)
千葉富士子さん(原町区) 原 耕 二さん(小高区)



自分で握った おむすびは最高!

1月24日から30日までの全国学校給食週間に合わせ、日本に昔から伝わるおむすびの作り方を習得する「自分で作るおむすび給食」が行われました。

1月27日の太田小では、ビニール袋を利用して作る説明を受けた後、ご飯を入れてみんなで“ニギニギ”。児童は、三角や丸型など様々な形に握ったおむすびを見せ合いながら、のりを巻いて完成させ、口いっぱい頬張りました。

「おいしいね！」と自分で握ったおむすびを味わいながら、いつもと違う給食を楽しみました。



▲上手にできるかな?

▼大きなお口で



◀料理って楽しいね

男性のための料理教室

男子厨房に入る

食生活改善推進員による「男性のための料理教室」は2月10日、鹿島保健センターで行われました。

参加した9人の皆さんは、海鮮シューマイや小松菜サラダなど野菜たっぷりのメニューに挑戦。推進員から塩分を控える味付けのポイントなどを学びながら、おいしく料理を仕上げていました。



「簡単レシピで食ッking」で海鮮シューマイのレシピを紹介しています。



福島県議会議員 一般選挙の投票日です

問合せ 選挙管理委員会事務局 ☎245 2 8 5

投票日当日の投票時間は 7時から18時まで

期日前投票は8時30分から20時まで

4月10日に行われる福島県議会議員一般選挙から、本市の投票日当日の投票時間を特別の事情がない限り7時から18時までに変更します。

これは、有権者の皆さんから寄せられた意見や要望をもとに検討を重ねた結果、投票終了時刻を繰り上げることになったものです。

なお、期日前投票の投票時間は、従来どおり8時30分から20時までです。投票日に予定があるため投票所へ行けない場合などは、期日前投票をご利用ください。



期日前投票

立会人を 募集します

市では、選挙への関心を高めていただくため、期日前投票の「立会人」を募集します。投票立会人の仕事は、投票が公正で適正に行われているかを見守るものです。年齢は問いませんが、20代30代の方の応募をお待ちしています。

対象者 市内にお住まいで選挙人名簿に登録されている方

募集人員と立会場所

- 原町区 32人 南相馬市役所ほか
- 小高区 16人 小高区役所
- 鹿島区 16人 鹿島区役所

立会日 期日前投票期間中(4月2日(土)〜9日(土))の1日

※希望される方は、立会人に登録します。

立会時間 8時30分〜20時

報酬 1日9,500円

応募方法 はがきでご応募ください。

応募期限 3月14日(月)必着

※立候補者数が定数以内で無投票になった場合は、立会いはなくなりませんので、「ご了承ください」。なお、立候補届出は、告示日に行われます。

【はがき記入例】

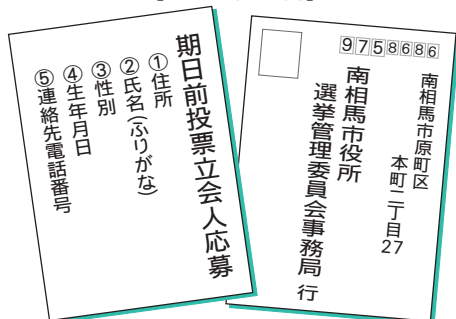

有権者の利便性の向上を図るため、原町区に期日前投票所の増設を検討しています。



電話などで「還付金があります」などの連絡があったら

- そ** 相談する
(振り込む前に警察へ相談する)
- れ** 連絡する
(振り込む前に家族へ連絡する)
- う** うのみにしない
(電話の相手の話をうのみにしない)
- そ** 送金しない
(エキスパックや宅配便で送金しない)
- か** 確認する
(名乗った本人・役所などへ確認する)
- も** もう一度確認する
(振り込む前にもう一度確認する)

不審な電話や訪問があったときは、お問い合わせください。

福島県後期高齢者医療広域連合
☎ 0 2 4 (5 2 8) 9 0 2 5
市民課保険年金係 ☎ ④ 5 2 3 3

実際にあった話

郡山市の高齢者宅に市職員を名乗る男から「医療費を払い過ぎているので払い戻す」との電話があり、携帯電話とキャッシュカードを持参して金融機関に向き、言われるままにATMを操作して約90万円を振り込んでしまったものです。



医療費の還付や税金の還付、年金の手続などのために、電話で金融機関のATMの操作を求めるとは絶対にありません。

還付金等詐欺にご注意ください

3月1日(火)～3月7日(月)
子ども予防接種週間

3月1日(火)から3月7日(月)までは「子ども予防接種週間」です。

4月からの入園や入学に備えて必要な予防接種を済ませ、病気を未然に防ぎましょう。

特に、小学校に入学されるお子さんのうち、麻しん・風しんの予防接種をまだ受けていない方は、この機会に接種しましょう。

麻しん・風しんの対象者



第1期
1歳～2歳未満



第2期
5歳～7歳未満で
幼稚園保育園の年長児
(小学校就学前1年間)



第3期
中学1年生相当



第4期
高校3年生相当

問合せ 健康づくり課 ☎ ③ 3 6 8 0



子どもの健康と環境に関する全国調査

エコチル調査は、全国で10万人の妊娠中のお母さんや生まれてきたお子さんにご協力いただき、医師を含む専門家がお子さんの成長を見守りながら、子どもの健康に影響を及ぼす環境要因を明らかにする調査です。

対象者 平成23年8月以降に出産予定の妊婦さんと、生まれてきた赤ちゃんとお父さん

募集期間 平成23年1月末から3年間

調査期間 お子さんが13歳になるまで

問合せ

参加者本人に関すること

福島ユニットセンター事務局

☎ 0 2 4 (5 4 7) 1 4 4 9

9時～17時

(土・日曜日、祝日を除く)

調査全般に関すること

エコチル調査コールセンター

☎ 0 1 2 0 (5 3) 5 2 5 2

9時～21時 (年中無休)



エコチル調査
モバイルサイト

緊急雇用創出基金事業

 平成20年12月以降に県の緊急雇用創出基金事業に従事した方は、雇用期間の制限や雇用できない場合があります。

期 雇用予定期間 人 募集予定人員 担 担当課

嘱託職員

事務補助員

賃金 174,000円(月額)

地域内雇用創出関連活動調査・支援事業

期 4月～6月 人 3人 担 商工労政課

臨時職員

事務補助員

賃金 6,300円(日額)

記録写真デジタルデータ化事業

期 4月～9月 人 1人 担 すぐにやります課

「相馬野馬追の里」ブランド化推進事業

期 4月～10月 人 2人 担 農林水産課

街なか観光促進事業

期 4月～10月 人 1人 担 街なか賑わい創出課

ワークシェアリング支援データ確認事業

期 4月～3月 人 1人 担 商工労政課

市内事業所等製品・商品PRイベント事業

期 4月～3月 人 1人 担 商工労政課

市民カレッジサポート事業

期 4月～3月 人 1人 担 生涯学習課

埴谷島尾記念文学資料館情報発信事業

期 4月～3月 人 1人 担 小高区地域教育課

まちづくり推進支援事業

期 4月～3月 人 1人 担 原町区地域振興課

作業員

賃金 6,000円(日額)

鹿島区観光施設周辺環境整備事業

期 4月～9月 人 3人 担 鹿島区産業課

有害鳥獣被害捕獲推進策事業

期 4月～3月 人 6人 担 農林水産課

公共枅点検及びデータ入力業務

期 5月～10月 人 2人 担 下水道課

問合せ

商工労政課 ☎ 5264

応募方法

市内に住所を有する方で
失業中(見込みを含む)の方
相双公共職業安定所に
お申し込みください。

応募資格

市では、緊急雇用創出基金事業を活用し、新たな雇用創出に向けて臨時職員と嘱託職員を募集します。
なお、募集は雇用開始の前月に行われ、勤務条件や雇用条件は相双公共職業安定所の求人票でご確認ください。

臨時・嘱託職員を 募集します

臨時職員

下記の事業は、市が民間業者に委託して実施しますので、募集は委託業者が行います。

事務補助員

南相馬地域 創業・企業支援人材育成事業

期 4月～3月 人 4人 担 商工労政課

作業員

おだか古道(塩の道)再生事業

期 4月～5月 人 4人 担 小高区地域振興課

農林道安全対策事業

期 4月～10月 人 8人 担 農林水産課

桜井古墳公園等環境整備事業

期 4月～3月 人 3人 担 文化財課

公園維持管理補助事業

期 6月～8月 人 4人 担 都市計画課

道路維持清掃事業

期 6月～9月 人 4人 担 土木課

元気な森を支える作業道再生事業

期 6月～9月 人 4人 担 小高区産業課

小高区道路等維持管理事業

期 6月～1月 人 4人 担 小高区建設課

鹿島区道路等維持管理事業

期 6月～1月 人 4人 担 鹿島区建設課

くらしの 情報

Information on a Minamisoma Life

お知らせ



まちづくり活動を 応援します！

市では、まちづくり活動支援事業補助金の前期申請を受け付けます。



▲活動のひとつ「とっておきの音楽祭」

この制度は、市民活動団体が地域資源を有効に活用し、まちづくり事業や人材育成事業に主体性を持って取り組む活動を支援するものです。

今回の申請は、4月18日以降に着手し、平成24年3月31日までに完了する事業が対象です。詳細は、市のホームページをご覧ください。

なお、申請を希望される場合は、必ず事前にご相談ください。

※10月1日以降に着手する事業は、後期に募集する予定です。

事前相談受付期間

3月15日(火)～31日(木)

申込先・問合せ

企画経営課 ☎2452223

**浄化槽は
適正な
維持管理を**

浄化槽は、微生物の働きによって汚水を浄化する処理施設です。浄化槽の機能を十分に発揮させるための維持管理として、年3回以上の保守点検と、年1回以上の清掃を行

うことが法令で義務付けられています。

保守点検は県の登録業者、清掃は市の許可業者に依頼してください。

なお、維持管理が適正に行われないと、浄化槽の機能が低下するため、汚れた水が流れ出して地域の河川などの環境汚染の原因になります。また、浄化槽の機能を正常に戻すために余分な費用がかかることとなります。



保守点検は県の登録業者、清掃は市の許可業者に依頼してください。

なお、維持管理が適正に行われないと、浄化槽の機能が低下するため、汚れた水が流れ出して地域の河川などの環境汚染の原因になります。また、浄化槽の機能を正常に戻すために余分な費用がかかることとなります。

保守点検の問合せ
下水道課 ☎245273

清掃の問合せ
環境衛生課 ☎245231

市職員人事異動
〔2月15日付退職〕
総合病院診療部
産婦人科医長 吉田 史子

相談

引越し相談所を
ご利用ください

福島県トラック協会では、引越し相談所を開設します。

緑ナンバーのトラックを利用している引越しについての疑問や、困りごとなどがありましたら、電話やファクスで

ご相談ください。

相談日 3月1日(火)～4月28日(木)

相談時間 9時～16時

※ファクスは、終日受け付けています。

相談先・問合せ
福島県トラック協会相馬支部
☎373070 FAX373071



**3月12日(土)
8時30分～17時
証明書の発行などが
利用できません**

市役所電気設備点検による停電のため、次のサービスが利用できませんので、ご注意ください。

- 市民情報交流センター窓口での証明書発行
- 南相馬市のホームページ閲覧
- 各生涯学習センターなどの住民公開用パソコンの利用

問合せ 情報政策課 ☎245213





マッサージ等 施術利用券の 交付申請について

市では、高齢者や身体障がい者の方がマッサージ等を受ける場合に、施術料の一部を助成する「マッサージ等施術利用券」を交付しています。

平成23年度から、利用できる対象者の要件に「市県民税非課税または市県民税が均等割のみ課税」が加わりましたので、要件を確認して申請してください。

利用券交付の対象になる方

- 市内に住所があり、次の要件のいずれかに該当し、マッサージ等の施術を受けている又は受けようとする方
- 市県民税非課税または市県民税が均等割のみ課税で、70歳以上の方
- 市県民税非課税または市県民税が均等割のみ課税で、身体障害者手帳1級及び2級の交付を受けた方

助成内容等

年間限度額6,000円
(1,000円券×6枚)
利用券は、1回の施術に対し1,000円分が利用できます。

なお、交付枚数は左表のとおり申請を受け付けた月によって変わりますので、早めに申請してください。

申請月	交付枚数
4月、5月	6枚
6月、7月	5枚
8月、9月	4枚
10月、11月	3枚
12月、平成24年1月	2枚
2月、3月	1枚

申請方法

長寿福祉課または各区健康福祉課に備付けの申請書に必要事項を記入し、申請してください。

身体障害者手帳の交付を受けている方は、手帳をご持参ください。

また、家族の方などが申請することもできますが、必ず本人に利用の有無を確認してください。

申請受付

随時受け付けています。
※4月上旬に利用券の交付を希望される方は、3月18日(金)までに申請してください。

申請先・問合せ

- 健康福祉部長寿福祉課 ☎245239
- 小高区健康福祉課 ☎446413
- 鹿島区健康福祉課 ☎462114

認知症で お悩みの方へ

△情報交換のつどい▽

とき 3月12日(土)
13時30分～15時30分
ところ 原町区福祉会館

△相談会▽

とき 3月14日(月)
13時30分～15時30分
ところ 原町区福祉会館
対象 認知症の方を抱える家族の方

△電話相談▽

相談時間 毎日17時～19時
荒 ☎24519

問合せ

認知症の人と家族の会
(荒) ☎234519

NPO法人ホット情報コーナー

NPO法人はらまちクラブからのお知らせ

ままこん遊スポット

とき 3月15日(火)10時～正午
ところ サンライフ南相馬

おだかでもまこん遊スポット

とき 3月7日(月)10時～正午
ところ 小高保健福祉センター

対象者 未就園児の親子、子育て中の方
内容 baby →お茶しましょう
kids →おたのしみ会をしよう!
持参物 室内用シューズ

問合せ ☎080(5556)6419
☎24649 (担当:久保田)
<http://mamakon.com>

先着20人 ふれあいお茶の間講座

東北電力(株)では、電気の上手な使い方やエネルギーに関するお話と、七宝焼作りが体験できる「ふれあいお茶の間講座」を開催します。



なお、作品は小高区役所に展示します。

とき 4月3日(日)10時～正午
ところ 浮舟文化会館
対象者 市内在住の女性
(小学生以上は親子での参加可)

材料費 500円
申込期限 3月18日(金)

申込先・問合せ
東北電力(株)浪江・小高原子力準備本部
お茶の間講座グループ
☎0240 34115 (平日9時～17時)



入居者を募集します

※定住促進住宅の募集は、4月から行います。

募集期間 3月1日(火)～14日(月)

(土・日曜日、祝日を除く8時30分～17時15分)

【入居日】

4月1日

間 間取り **築** 築年数 **賃** 家賃月額 **駐** 駐車場

申込先・問合せ

小高区建設課管理係 ☎④6 8 0 4

鹿島区建設課管理係 ☎④6 2 1 1 6

建設部建築住宅課

市営住宅係

☎④5 2 5 3

優先世帯の住宅

鹿島区 前田団地

4号棟 1号室

間 3DK **築** 新築

賃 19,100円～37,600円

駐 2台。2,000円

鹿島区 前田団地

5号棟 1号室

間 3DK **築** 新築

賃 19,100円～37,600円

駐 2台。2,000円

鹿島区 前田団地

6号棟 1号室

間 3DK **築** 新築

賃 19,100円～37,600円

駐 2台。2,000円

原町区 桜井町団地

2号棟 103号室(1階)

間 3K **築** 31年

賃 12,800円～25,200円

駐 1台。1,000円

一般世帯の住宅

小高区 田町団地

3号室

間 2K **築** 46年

賃 3,000円～6,000円

小高区 紅梅団地

C4号棟 2号室

間 3DK **築** 12年

賃 21,300円～41,800円

駐 2台。2,000円

鹿島区 前田団地

4号棟 2号室

間 3DK **築** 新築

賃 19,100円～37,600円

駐 2台。2,000円

鹿島区 前田団地

6号棟 2号室

間 3DK **築** 新築

賃 19,100円～37,600円

駐 2台。2,000円

小高区 岩屋堂団地

11号室

間 2K **築** 48年

賃 3,200円～6,300円

鹿島区 榎内団地

144号室

間 2K **築** 43年

賃 3,100円～6,200円

鹿島区 前田団地

5号棟 2号室

間 3DK **築** 新築

賃 19,100円～37,600円

駐 2台。2,000円

原町区 仲町団地

3号棟 208号室(2階)

間 3K **築** 36年

賃 10,500円～20,600円

駐 1台。1,000円

北野英樹先生追悼 メモリアル コンサート

と き 3月20日(日) 13時30分～
ところ 市民文化会館「ゆめはっと」

大人 1,000円

学生 500円

問合せ

北野英樹追悼演奏会実行委員会

☎090(3126)7429(栗原)



福島県立テクノアカデミー浜

オープンキャンパス開催!

各科の説明や見学、学生寮の見学などを行います。
どなたでも参加でき、申込みは不要です。

と き 3月20日(日)10時～13時(9時30分受付開始)

ところ 福島県立テクノアカデミー浜

対象者 進学を希望している高校生や社会人

問合せ 福島県立テクノアカデミー浜

☎②6 1 5 5 5(担当:野中、二瓶)

相双保健福祉事務所 からのお知らせ

実施場所 相双保健福祉事務所
(原町区錦町1-30)

■エイズ相談

肝炎ウイルス相談

・月～金曜日 9時～17時
予約専用電話 ☎②3 7 4 4 8

■H I V抗体検査

B型・C型肝炎抗体検査(予約制)

・第1、3月曜日 13時30分～17時
・第2、4月曜日 13時30分～19時30分
予約専用電話 ☎②3 7 4 4 8

■骨髄バンクドナー登録(予約制)

・第1～4月曜日 14時～16時30分
予約専用電話 ☎②6 1 3 2 8

■心の健康相談

と き 3月16日(水)14時～16時

ところ 相双保健福祉事務所

担当 精神科医師

予約専用電話 ☎②6 1 1 3 2

松栄高等学校市民公開講座
第二種電気工事士 **全20回**
受験対策講座(筆記試験)

この講座は、出題傾向が高い問題を主とした筆記試験の対策講座です。

- 開催日** 4月12日(火)～6月1日(水)
 毎週月・火・水曜日
- 開催時間** 19時30分～21時
- 開催場所** 松栄高等学校電気実習棟弱電室
- 内容** ①電気理論、配線理論、配線設計、電気機器、配線材料
 ②施工方法、検査
 (特に金属管、合成樹脂管、ケーブル工事)
 ③法令
 ④配線(屋内配線用図記号)
- 募集期間** 3月7日(月)～11日(金)15時
- 定員** 20人(先着順)
- 教材費** 2,415円
- 申込先・問合せ** 松栄高等学校(担当:坂本)
 ☎②2805 FAX④0301

**事務事業事前評価結果を
 公表します**

市では、11月に実施した事務事業事前評価の結果を公表します。

これは、新たに実施する事務事業を、職員で組織する行政評価委員会において事前評価を行っているものです。

なお、行政評価の内容と評価結果は、市ホームページでもご覧いただけます。

行政評価に関する問合せ

行政改革推進室 ☎④5224

**子宮頸がん予防・ヒブ・小児用肺炎球菌
 ワクチン接種事業**
 (詳細は2月15日号に掲載済)

事業概要 ヒブワクチン、小児用肺炎球菌ワクチン及び子宮頸がん予防ワクチンへの接種費用を助成する

事業費 1億2,326万4千円
 (平成22年度、平成23年度)

総合評価 必要性・有効性・優先性を認める

付帯意見 特になし

対応方針 議会における予算成立後、計画に沿って事業を実施する

※2月臨時議会で補正予算が承認されました。

担当課 健康づくり課 ☎③3680

平成23年度
「道路ふれあい月間」推進標語募集
応募期限 3月31日(木)(当日必着)

募集テーマ

道路は、生活向上と経済の発展に欠くことのできない国民共有の、つまりあなたの財産です。
 みんなが道路と親しみ、ふれあい、常に広く、美しく、安全に、共に楽しく利用し、子孫に受け継いでいきましょう。

詳しくは国土交通省の
ホームページをご覧ください。

http://www.mlit.go.jp/report/press/road01_hh_000146.html

指定管理者耳寄り情報

指定管理者 **NPO 法人はらまちクラブ**

サンライフ南相馬 (☎③5507)

■未就園児の遊び場開放

とき 3月10日(木)10時～正午
ところ サンライフ南相馬
持参物 室内用シューズ(親子とも)
問合せ ☎080(5556)6419
 (担当:久保田)

自衛官を募集します

＜一般曹候補生、予備自衛官補＞

詳しくは、ホームページをご覧になるか、お問い合わせください。

■一般曹候補生

応募資格 18歳以上27歳未満の方
受付期限 5月6日(金)
一次試験日 5月21日(土)

■予備自衛官補(技能公募)

応募資格 18歳以上で国家免許資格等を有する方
 (資格に応じ年齢制限あり)
受付期限 4月6日(水)
一次試験日 4月15日(金)～18日(月)の間の1日を指定

問合せ

自衛隊福島地方協力本部
 相双地域事務所
 〒975-0033
 原町区高見町1丁目
 142-2
 ☎・FAX③4712

自衛官募集
 ホームページ





広報みなみそつま
平成23年3月1日発行

編集・発行
南相馬市市長公室
〒975-1868 南相馬市原町区本町二丁目27番地
☎0244-2415238(直通) FAX(0244)2415229

配布
小高区…地域振興課
鹿島区…地域振興課
原町区…地域振興課
☎0244-4412112
☎0244-4412110
☎2415302

渡部

PRINTED WITH SOYINK この広報紙は再生紙とエコマーク認定大豆油インキを使用しています。

簡単レシピで 食ッKing



鹿島区食生活改善推進員おすすめ

海鮮シュウマイ

1人分(5個) エネルギー159kcal たんぱく質 14.3g
の栄養価 脂質 0.7g 塩分 1.7g

材料 (20個分)

- ホタテ貝柱…… 3個
- むきえび…… 140g
- かにかま……80g
- 小女子……15g
- 玉ねぎ…… 1/3個
- れんこん…… 100g
- 片栗粉………大さじ3
- しょうが汁……小さじ1
- 塩………小さじ1/2
- こしょう……少々
- シュウマイの皮……20枚
- グリーンピース(缶)…20粒

作り方

- ①背わたを取ったむきえび、ホタテ貝柱、小女子はみじん切り。かにかまは、裂いて1cmに切る。
- ②玉ねぎとれんこんはみじん切りにし、ボウルに入れて片栗粉をまぶす。①を入れ、しょうが汁、塩、こしょうを加えてよく混ぜ合わせる。
- ③シュウマイの皮に大さじ1強の具をのせて包み、表面を平らにしてグリーンピースをのせる(右図参照)。
- ④十分に蒸気の上昇した蒸し器に③を入れ、10分くらい蒸す。

包み方

左手の親指と人差し指で輪を作り、皮の中に具を押し込むように入れて形を整える。



ひとことアドバイス!

ビタミンCが多いれんこんを加えた、ひと味違った海鮮シュウマイ。お好みで酢しょうゆ、または辛子しょうゆでどうぞ。

人口と世帯数

平成23年2月1日現在
(かっこ内は前月比)

平成22年国勢調査の速報結果を基に得た数値です。

70,832人 (-35人)
23,644世帯 (-2世帯)

※男女別の人口は、平成22年国勢調査基本集計結果が公表されないため、集計ができません。人口と世帯のみの公表になります。

1月中の動き 転入 88人 転出 98人
出生 47人 死亡 72人

問合せ 情報政策課統計係 ☎245213

南相馬市立総合病院

19時～22時

夜間小児救急外来

受診される前に電話でお子さんの様子をお話ください。

☎223181



編集後記

写真って奥が深い。広報2年目、相変わらず自分の思うような写真はなかなか撮れません。それでも、今年度は3回も！わたしの写真が表紙になりました。

カメラの機能に構え方、何もかもさっぱりだったけれど、先輩方や、時には市民の方にも指導をいただいて、なんとか使える写真が撮れるようになってきました。

最近では、プライベート用のデジタルカメラが少し物足りない。一眼レフ、買っちゃおうかな!?でも、まだ生意気かな。

(渡部)

地元根付く
企業を紹介

わが社自慢!



知リーズ③

株式会社 友伸エンジニアリング 鹿島工場

所在地

鹿島区小池字小草7-1

従業員数

25人

事業内容

受配電盤や監視・制御・操作盤などの製作



オーダーメイドに 魅力を感じて

わが社では、ビルや環境設備、プラント設備の受配電盤や制御装置をオーダーメイドで製作しています。

何千という部品の取付けはもちろん、配線を全て手作業で行うので、トラブルを乗り越えて製品が完成したときの達成感が仕事のやりがいです。

どんな種類の配電盤でも製作できるスキルを身に付けることがこれからの目標ですね。

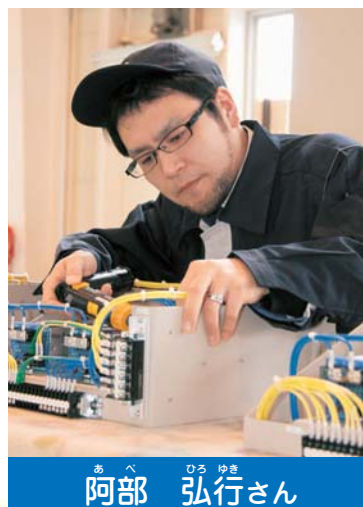

あべ ひろゆき 阿部 弘行さん